

RENDICIÓN DE CUENTAS 2017

MUNICIPIO DE LOJA

MARZO, 2018

FORTALECIMIENTO INSTITUCIONAL: INVERSIÓN \$ 1'129.000

INFORMÁTICA (DATA CENTER)

Loja continúa con un paso adelante en el tema de innovación. El 23 de junio de 2017, se inauguró el Nuevo Datacenter Municipal (sistema neurocerebral del Municipio de Loja) que marca la pauta para el desarrollo tecnológico en Hardware, Software y demás soluciones no solo para el Ayuntamiento sino también para toda la Ciudad.

“El Datacenter es un antes y un después de lo que significa la administración municipal”. Es un cambio que impacta directamente en todos los procesos administrativos, operativos y de gestión municipal, que basados en la solvencia y seguridad de tener un respaldo de procesamiento de alta calidad, y en bajos períodos de tiempo, la respuesta es más eficiente. Con este antecedente y con el nuevo Datacenter, hemos emprendido la ardua y larga tarea de informatizar todos los procesos y servicios municipales, hemos iniciado la reingeniería de los procesos internos municipales que impactarán directamente en la mejora de los servicios hacia la ciudadanía, las bases y los cimientos están instalados y listos, el complemento que es la conectividad se la inició en el mes de agosto, cambiando el diseño del anillo de fibra óptica que comunica al municipio con sus dependencias externas dentro del área de regeneración urbana, el mismo que ha sido aceptado por la empresa constructora y se llevará a cabo en los próximos días.

Igualmente se mejoraron las aplicaciones municipales y se implementaron aplicaciones móviles en apoyo a los servicios municipales como:

- Festival de Artes Vivas
- Policía de Municipal - Tránsito
- Rentas Municipales

- Recaudaciones Municipales
- Avalúos y Catastros
- Servicios de correo web Municipal

Se ha incrementado el número de transacciones desde los puntos de recaudación externos al Municipio a través de todos los mecanismos de cobro tales como: Transferencias bancarias, Dinero electrónico, depósito en bancos, pago directo en cooperativas, tarjetas de crédito.

El mejoramiento de estos procesos y sistemas, además de la puesta en marcha del nuevo data center, ha permitido crecer en 6 meses el número de transacciones desde más puntos de recaudación tanto Municipales como de entidades externas.

También hemos crecido en el número de trámites internos y externos, los mismo han sido soportados sin problemas por el nuevo datacenter.

El servicio de internet también se incrementó en el año 2017 en más de una 60% a 364 megas para mejorar la comunicación con las dependencias externas, especialmente los puntos de recaudación municipal, esto impidió que exista aglomeración en el cobro de predio urbano a inicios del año 2018. Internet para el II Festival de Artes Vivas, Fiestas Novembrinas y las Fiestas de Fundación de Loja.

La inversión total para el 2017 en tecnología supera \$ 700.000

RECURSOS HUMANOS:

EMPLEADOS No. 1.943 - TRABAJADORES No. 1.048

Se capacitó al 97% del personal municipal en temas que impulsaron mejorar su eficiencia y rendimiento laboral, con una **inversión de \$ 9.300**. Es importante mencionar que el 83% fue financiado por autogestión.

Además, se ha realizado una **inversión de \$ 10.000** en el desarrollo e **implementación de un sistema informático de manejo de servicios y expedientes electrónicos (primera fase)**, que nos han permitido mejorar notablemente la administración de nuestro talento humano.

COMPRAS PÚBLICAS

- Se han publicado a través del portal de compras públicas un total de: **409** procesos hasta el 29 de Diciembre del 2017,
- El valor adjudicado total en procesos de compras públicas es de \$ 89'000.000 aproximadamente.
- El Valor de Ahorro en negociaciones, pujas y mejor oferta es de \$ 638.000 aproximadamente.

Nuevamente se ha posicionado al Municipio de Loja como una de las entidades contratantes con mayor porcentaje en valores de adjudicación y ahorro a nivel nacional.

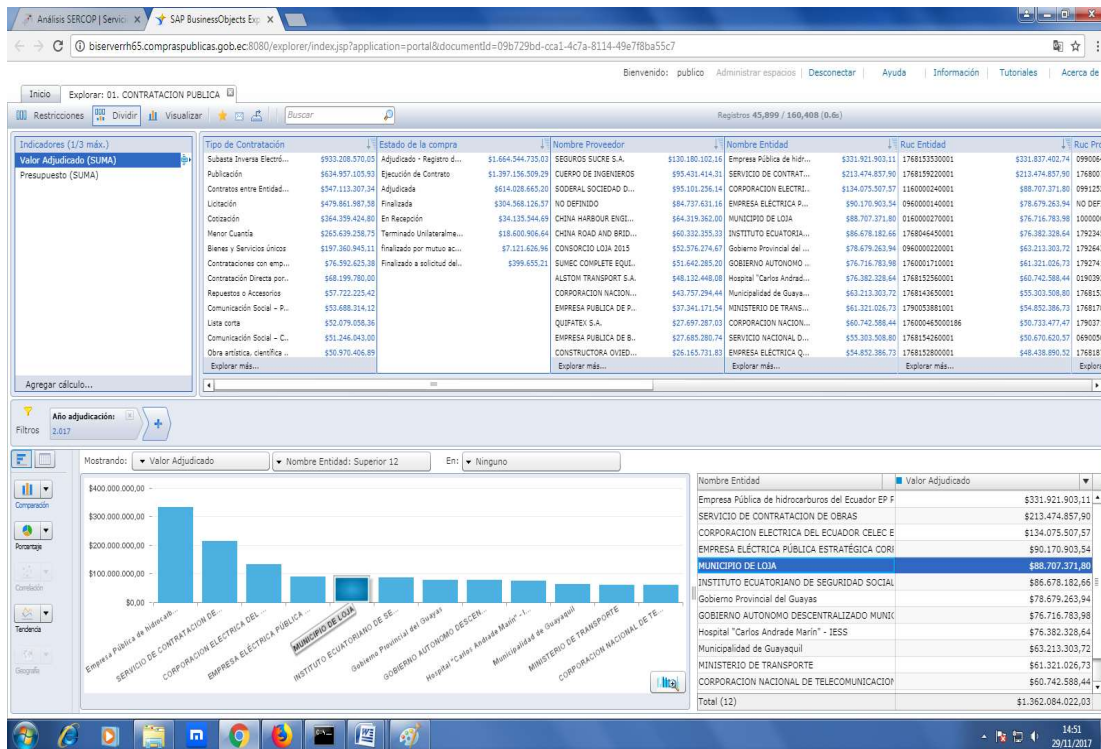

Quinto lugar de entidades contratantes a nivel nacional en presupuesto adjudicado.

REGULACIÓN Y CONTROL URBANO

En el año 2017 se mejoraron los procesos de servicios hacia el usuario a través del fortalecimiento del equipo técnico con lo que se ha procesado **12.839** trámites. Entre ellos: permisos de construcción, Líneas de Fábrica, viabilidades, factibilidades, certificados de afectación, informes de Particiones Judiciales, Subdivisiones, Lotizaciones, Urbanizaciones y 9 Actas de Entrega Recepción de Urbanizaciones.

Así mismo viendo la necesidad de la ciudadanía por tener mejor información del sector en el que se ubica cada predio la Jefatura se encargó de los procesos **“PRIMERA ETAPA DE NOMENCLATURA Y SEÑALÉTICA VIAL DE LAS CALLES DE LA CIUDAD DE LOJA”** con un monto de: **\$125.000** y **13397** placas ya **culminado** en el año 2017 y la **“ADQUISICIÓN Y COLOCACIÓN DE PLACAS PARA NOMENCLATURA URBANA II ETAPA Y NUMERACIÓN DE PREDIOS DE LA CIUDAD**

DE LOJA”, con un monto de: **\$230.000** y **54.807** placas actualmente **en ejecución**, con el objetivo de organizar la denominación de las calles y números de las casas de manera estética y clara.

AVALÚOS Y CATASTROS

- Hemos realizado el despacho ágil de 9.380 trámites en: Traspasos de dominio, Informes de nueva Linderación y resoluciones en el sector rural y urbano, Certificados de propiedad y Reavalúos.
- Dentro de la metodología para el cálculo de avalúo e impuesto predial urbano se consideran factores de criterios de valoración del suelo catastral, cálculo del avalúo de la construcción, depreciación, determinación de la base imponible.
- Con respecto al coeficiente del impuesto predial urbano el valor que se considera es de 0.75 (cero punto setenta y cinco por mil)
- Sobre el impuesto predial rústico se mantiene el coeficiente de cálculo que corresponde a 1.0 por mil.
- Para la actualización catastral se adquirió un avión no tripulado por el valor de \$25.000, con la finalidad de obtener la cartografía con un margen de error de 5cm y Ortofotos donde se puedan visualizar tapas de pozos de revisión, postes e incluso el número de la placa de un vehículo.
- Los valores a cancelar por predio urbano son:

Valor a pagar 2018	No. De predios	% de Predios
\$ 00.01-20.00	15622	26%
\$ 20.01-50.00	21267	35%
\$ 50.01-100.00	14003	23%
\$ 100.01-200.00	6815	11%
\$ 200.01-400.00	1791	3%
\$ 400.01-800.00	395	1%
\$ 800.01-1 500.00	97	0.6%
> 1 500.00	54	0.09%

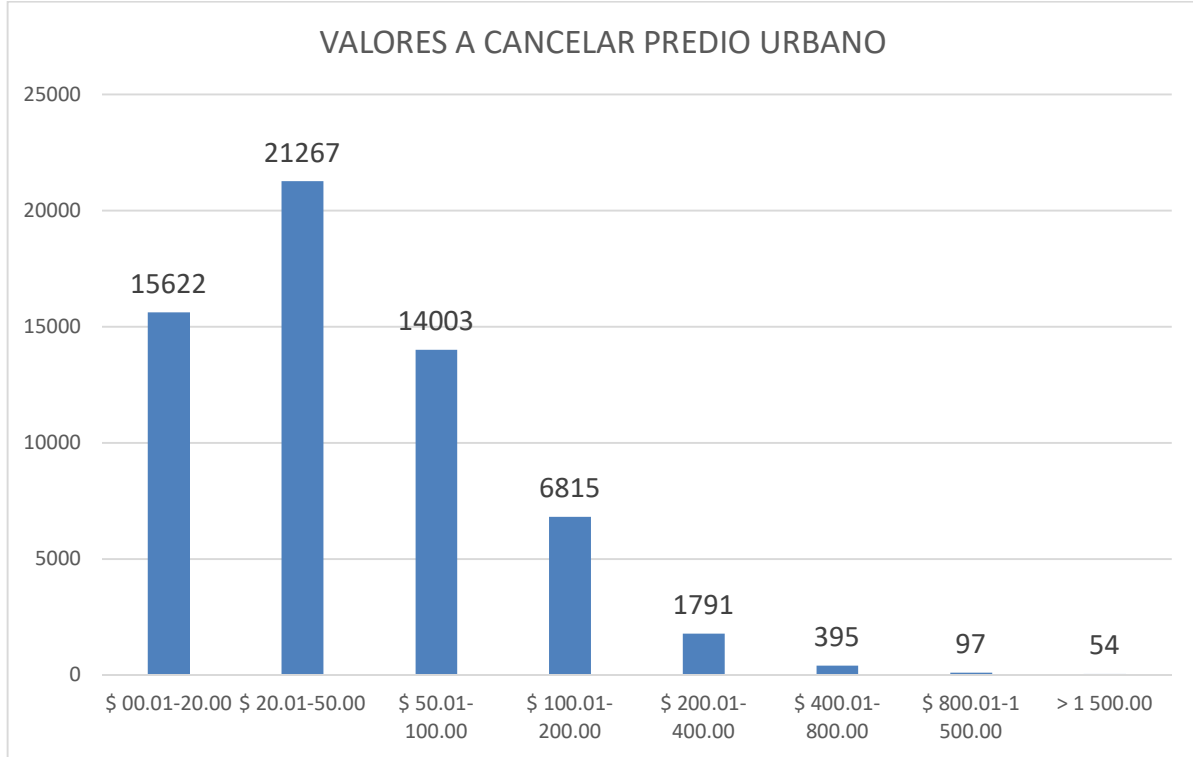

- Valores a cancelar por predio rústico:

Valor a pagar 2018	No. De predios	% de Predios
\$ 00.01-20.00	27985	74%
\$ 20.01-50.00	5703	15%
\$ 50.01-100.00	2335	6%
\$ 100.01-200.00	1062	3%
\$ 200.01-400.00	347	1%
\$ 400.01-800.00	104	0.3%
\$ 800.01-1 500.00	18	0.05%
> 1 500.00	11	0.03%

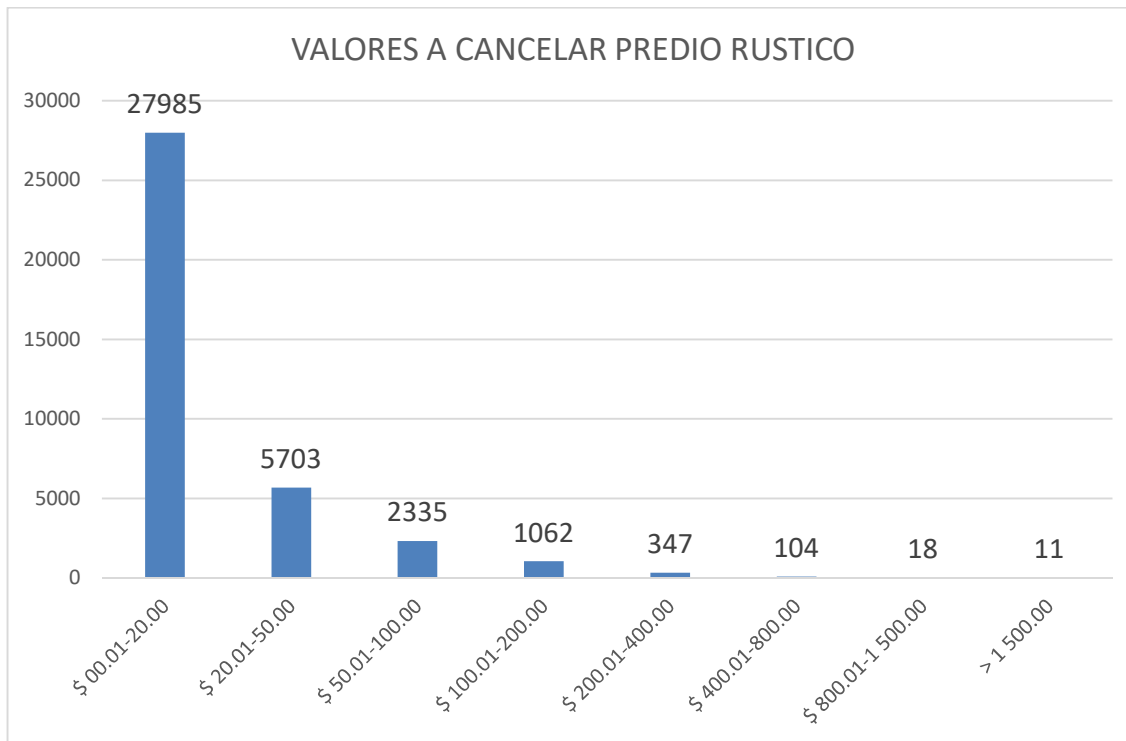

ADMINISTRATIVO

Entre las actividades ejecutadas se destacan:

- Instalación de circuitos eléctricos correspondientes al Circuito Cultural para el II FESTIVAL INTERNACIONAL DE ARTES VIVAS y NAVIDAD, con el fin de fomentar el desarrollo de visitas nocturnas, que ofrecerán una nueva forma de contemplación de nuestro patrimonio, que contribuyen a la seguridad y dinamizan el sector turístico.
- Coordinación de espacios y escenarios que, en Loja como ciudad anfitriona, se utilizarán para los diversos espectáculos y obras que se presentarán en el FIAVL.
- Coordinación de gran parte de la logística in-situ del festival, consolidando temas de acceso, seguridad y espacio.
- Organización del festival OFF que acompañará paralelamente al festival IN y que consiste en muestras, obras y espectáculos que se llevarán a cabo los diez

días del FIAVL, por lo que se ha dispuesto la peatonización de las calles céntricas de la ciudad para permitir la concentración masiva de los propios y extraños que vienen a Loja con la finalidad de ser partícipes de esta fiesta.

- Mantenimiento de la iluminación y redes eléctricas en:
 - 18 canchas de diferentes juntas de desarrollo barrial
 - 9 parques de la ciudad y plazas de 4 parroquias rurales
 - 11 locales Municipales y,
 - Los parqueaderos norte y sur del centro comercial

PARQUE JIPIRO

Proyectos realizados en el año 2017:

- Cambio de graderío de madera a estructura metálica (Sector Estadio)
- Remodelación de tobogán en la Piscina Nro. 1
- Mantenimiento de vías internas (pintado de bordillos, renovación de empedrados, colocación de adoquín ornamental)
- Implementación del área para la venta de artesanías
- Ampliación del muelle
- Construcción de pileta en forma de cisne.
- Implementación de juegos mecánicos en diferentes áreas del parque
- Implementación del simulador de vuelo en el avión ubicado frente a Solca.
- Mantenimiento de todas las edificaciones a nivel de todo el parque Jipiro.

MONTO DE INVERSIÓN PARQUE JIPIRO \$ 310.000

UNIDAD TÉCNICA

Se ha realizado la Regeneración Interna de las instalaciones municipales: del Edificio Central, 4 Centros culturales y todas las baterías sanitarias que se encuentran en el área de intervención del proyecto Regeneración Urbana, además se realizó la adquisición de un nuevo ascensor para el Edificio Central Municipal.

Adecuación y mantenimiento de Casas Comunales, Complejos deportivos, sitios turísticos y puntos de recaudación para mejor atención a la ciudadanía en los diferentes barrios.

-----0-----

UMAPAL

La prestación de los servicios básicos de agua potable y alcantarillado corresponden a una planificación integral, para lo cual se cuenta con los correspondientes planes maestros en sus respectivos componentes, entonces; como parte del Plan Maestro Agua Potable de Loja, UMAPAL ha ejecutado en el 2017 las siguientes obras:

Protección y mejoramiento de la línea de conducción de agua cruda, entre la captación tambo blanco y los Leones a la Planta de tratamiento Carigán, mediante la construcción de muros de protección, reemplazo de la tubería de PRFV, por tubería de acero en una longitud de 1.660 m en diámetros de 800 y 900 mm en los sifones de Solamar, Chirimoyo y Valle Hermoso, con una inversión de \$ 1'171.974.52, con un avance del 90%, esto garantiza el normal suministro de agua potable a 60.000 habitantes

Reemplazo de la tubería de conducción que data desde hace 52 años denominada El Carmen hasta la Planta de Tratamiento Pucará de AC a PAD, en una longitud de 7.770 m de 500 mm de diámetro con una inversión de \$1.085.128.32, con un 60 % de avance.

Protección de la Planta de Tratamiento Samana y, modernización de la de las unidades de tratamiento de la planta Curitroje, con una inversión de \$ 167.376.60, garantizando la calidad de suministro para 30.000 habitantes.

Incremento en la reserva de agua potable, se construyeron tres tanques de reserva, uno de 1.500 m³ en Belén, dos de 1.000 m³ uno en Chingilanchi y otro en Nuevo Amanecer con una inversión de \$ 478.387.61, esto permite suplir la demanda de agua para una población de 40.000 habitantes.

Cambio de redes de distribución de agua potable y alcantarillado sanitario, construcción del sistema de alcantarillado pluvial de la ciudadela Recreo del Valle, y se cambió la red de distribución en la Ciudadela Los Faiques. Ampliación de la red de distribución de agua potable en el barrio Punzara Chico.

Se encuentra en ejecución una consultoría para modelación y manejo integral de los sistemas de suministro de agua potable, como son las unidades de reserva, redes de distribución, con una inversión de \$ 216.928.01 avance del 60 %.

Respetando la directriz del Plan Maestro de Alcantarillado se ha intervenido en varios frentes así:

Construcción de sistema de alcantarillado sanitario en los barrios, Menfis Central, Las Rosas, Chamanal, habiéndose instalado 8.274 m de redes, proyecto que beneficiará a 8.000 habitantes y se encuentra en un 55 % de avance.

Se realiza la construcción de las redes de alcantarillado sanitario en los barrios el Plateado, Amable María y la Banda, con una longitud de 2.010 m para servir a una población de 6.000 y una inversión de \$ 236.134.

Se realiza el reemplazo del colector sanitario en la Av. Salvador Bustamante Celi, acceso a la urbanización la Paz II y construcción del colector sanitario en la quebrada del Cementerio, con una longitud de 1 200 m, beneficiando a más de 13.500 habitantes actuales y potenciando el desarrollo ordenado de los sectores circundantes.

Se realiza la intervención en los sistemas hidráulicos y sanitarios del Mercado Centro Comercial de Loja, con una inversión de \$ 393.742.05, obra que beneficia directa e indirectamente a más de 50.000 usuarios entre vendedores y compradores.

Proyectos que exigieron una inversión del 2017 \$ 4'644.991.18

UMAPAL también ha intervenido en las parroquias rurales; lo correspondiente al año 2017, se ejecutaron proyectos de agua potable y saneamiento en las 13 parroquias rurales.

La intervención abarca:

- 9 sistemas de agua potable en las parroquias: Gualiel, Quinara, Taquil, San Lucas, El Cisne, Santiago, Malacatos, Vilcabamba y Yangana.
- 3 sistemas de alcantarillado pluvial en: Quinara, San Pedro de Vilcabamba y Yangana.
- 2 sistemas de alcantarillado sanitario en: Chantaco, Vilcabamba, Quinara y Yangana.
- 3 plantas de tratamiento de aguas residuales compactas en: Quinara, Chantaco y Yangana.
- 1 planta de tratamiento de agua potable compacta en la Parroquia Malacatos

INFRAESTRUCTURA RURAL

Construcción del sistema de agua potable para los barrios Gulaspamba y San Vicente de la Parroquia Gualel, con una inversión de \$ 242.638.73, con caudal de 1.88 l/s que está próximo a concluir y sirve a 600 habitantes.

Se construyó y se encuentra operativo el sistema de agua potable en el barrio Cenen Bajo, de la parroquia Taquil, con una inversión 140.000 para 200 beneficiarios.

Se cuenta además con los estudios para la construcción del sistema de agua potable del barrio Chumberos de la parroquia Quinara, cuya consultoría costó \$14.000

Se encuentra en construcción la primera etapa del sistema de alcantarillado pluvial de la parroquia Quinara, con una inversión de 138.804.79, cuyo avance es del 60%

Construcción del sistema de alcantarillado pluvial en la parroquia Yangana con una inversión de \$ 105.863.75, operativo y funcionando.

Construcción de alcantarillado sanitario de los barrio urbanos, vía al colegio del San Pedro de Vilcabamba \$ 62.278.42.

Vilcabamba Alcantarillado Pluvial y Sanitario, con un monto cercano a los \$800.000.

Construcción de la planta compacta de tratamiento de aguas residuales, operativa y funcionando, y en ejecución la construcción del sistema de

alcantarillado sanitario en el centro Parroquial de Chantaco, con una inversión de \$ 266.343.72, con un 70 % de avance de obras.

Construcción de una planta de tratamiento de aguas residuales para Quinara, beneficiando a 1 400 habitantes, caudal 219 m³/día, con un costo de \$238.000, con un avance de 55 %.

Construcción de una planta de tratamiento de aguas residuales para Yangana, beneficiando a 1 100 habitantes, con un caudal de 123 m³/día, con un costo de \$ 185.000, con un avance de 80 %.

Mejoramiento de la planta de tratamiento de agua potable y construcción, montaje y puesta en marcha de una planta de tratamiento compacta para Malacatos con una inversión de \$ 445 445.68, garantizando la cantidad y calidad del agua suministrada a la población, con 48 l/s.

Cambio de redes de distribución de agua potable en el barrio La Palmira \$82.319.39.

Construcción del colector de agua lluvias del barrio El Panecillo, de la parroquia Quinara \$ 67.278.42.

Construcción de 37 UBS en los barrios de Jimbilla y 38 UBS en los barrios de la parroquia Santiago, sirviendo a 400 beneficiarios con un costo de \$ 249.000

Con una inversión total para el 2017 de \$ 2'198.00.85

MONTO TOTAL INVERTIDO EN SANEAMIENTO E INFRAESTRUCTURA RURAL: \$5'000.000

OBRAS PÚBLICAS

La Gerencia de Obras Públicas ha enmarcado su accionar dentro del Plan de Desarrollo y Ordenamiento Territorial, específicamente dentro de la línea estratégica Loja Siglo XXI Accesible y Segura, ejecutando programas y proyectos que le han permitido mejorar la calidad de vida de la población, tanto en el área urbana como rural del cantón.

Accionar que durante el 2017 lo ha realizado a través de sus tres coordinaciones:

COORDINACIÓN DE VIALIDAD

VIALIDAD URBANA

OBRA NUEVA, se ha realizado la construcción de:

- 3.43 Km en apertura vial de cinco calles de la ciudad y en la pista de motocross
- 27.000 m2 de pavimentación en los barrios La Paz III y El Recreo del Valle

MANTENIMIENTO VIAL RUTINARIO, se ha intervenido en:

- 120 Km de mantenimiento asfáltico rutinario (bacheo)
- 1'500.000 m2 de reconformación de vías
- 473.000 m2 de lastrado de vías

INVERSIÓN TOTAL EN VIALIDAD URBANA EN EL AÑO 2017: \$ 4'825.000

COORDINACIÓN DE INFRAESTRUCTURA

INFRAESTRUCTURA URBANA, se ha intervenido en 37 barrios de la ciudad con la:

- Construcción y remodelación de 2 baterías sanitarias.
- Remodelación de 6 casas comunales.
- Construcción de 2 puentes
- Colocación de 3103 metros de bordillos prefabricados en los parterres centrales de tres principales avenidas de la ciudad
- Reconstrucción de 4 tramos de muro de encauzamiento en los ríos Zamora y Malacatos
- Construcción de 2 escalinatas
- Iluminación de 2 parques y canchas
- Intervención en 14 canchas de uso múltiple
- Construcción de un mausoleo en el cementerio general Parque de los Recuerdos
- Implementación de surtidores en dos parques temáticos
- Se inició la intervención en el zoológico municipal, la construcción de la escombrera El Rosal y la construcción del centro de revisión técnica vehicular, obras que al momento se encuentran por concluir.

**INVERSIÓN TOTAL EN INFRAESTRUCTURA URBANA EN EL AÑO 2017:
\$2'676.200.00**

OBRAS PÚBLICAS en cuanto al sector rural ha realizado la construcción de:

VIALIDAD URBANA EN PARROQUIAS RURALES

OBRA NUEVA

- 6190 m2 de adoquinado en las calles céntricas de las parroquias Chantaco, Taquil, Gualel y San Pedro de Vilcabamba.

MANTENIMIENTO VIAL RUTINARIO, se ha intervenido en las 13 parroquias rurales con:

- 15Km de mantenimiento asfáltico rutinario (bacheo)
- 608.000 m2 de reconfiguración de vías
- 121.000 m2 de lastrado de vías

INVERSIÓN TOTAL EN VIALIDAD URBANA EN PARROQUIAS RURALES EN EL AÑO 2017: \$ 773.000

INFRAESTRUCTURA RURAL, se ha intervenido en las parroquias rurales del cantón, con la:

- Construcción 2 Canchas de Uso Múltiple: Jimbilla, Chantaco
- Intervención en 3 Plazas Centrales: Cera, San Lucas, Quinara
- Intervención en 3 Mercados Parroquiales: Vilcabamba, Gualel, Yangana
- Intervención en 3 Casas Distritales: Santiago, Chuquiribamba, Jimbilla
- Intervención en 2 Iglesias: Quinara, Yangana
- Construcción de varios tramos de muros de protección en la Quebrada Surunguche
- Construcción de un mausoleo en el Cementerio de Vilcabamba

INVERSIÓN TOTAL EN INFRAESTRUCTURA RURAL EN EL AÑO 2017: \$2'016.500

COORDINACIÓN DE MINAS Y CANTERAS

La Gerencia de Obras Públicas dentro de su competencia de: “Delimitar, regular, autorizar y controlar la explotación de materiales áridos y pétreos que se encuentren en los lechos de los ríos, lagos, playas de mar y canteras.” ha realizado 99 trámites mineros, de los cuales:

- Se han archivado, negado o caducado 56 concesiones mineras por atravesar los Senderos Ecológicos, por encontrarse dentro del perímetro urbano o por no cumplir con requerimientos técnicos – ambientales para su autorización.
- Se ha otorgado 23 concesiones mineras, que cuentan con las Autorizaciones de inicio de explotación de áridos y pétreos.
- Se han otorgado 18 Autorizaciones para depósitos de materiales áridos y pétreos.
- Y, 2 Autorizaciones para Plantas Hormigoneras.

El monto total de **inversión** en la ejecución de obras durante el año 2017 asciende a un valor total de **\$ 10'290.700**

-----0-----

HIGIENE Y ABASTOS

La administración municipal ha retomado y puesto en marcha con decisión política proyectos con una efectiva participación ciudadana que han permitido consolidar a Loja como referente nacional y latinoamericano por su compromiso con el ambiente. La Dirección de Higiene tiene a su cargo la Gestión Integral de Residuos Sólidos, Sistema de Mercados y Salud.

En el período **2017** se invirtieron **\$2'600.000,00** y se ejecutaron los siguientes proyectos:

- Cierre técnico de la Celda de disposición final y diseños definitivos del nuevo cubeto de desechos sólidos.
- Remodelación del área de desposte e Implementación del cuarto frío en Mercado Centro Comercial Loja.
- Construcción de 330 m., de embaulado de la quebrada junto al relleno sanitario.
- Estudio definitivo para la ampliación y remodelación del Mercado Gran Colombia.
- Adquisición de 2 vehículos recolectores carga posterior de 20 yardas cúbicas.
- Adquisición de contenedores de 120 litros para medianos generadores de residuos sólidos.
- Construcción del muro de sostenimiento del talud este del relleno sanitario, I Etapa.
- Ampliación de la celda de bioseguridad para tratamiento final de los desechos sanitarios biopeligrosos.
- Mejoramiento de accesos y seguridad en el mercado Gran Colombia.

La cobertura de recolección y transporte de residuos sólidos es del 96% gracias a la adquisición de 3 vehículos recolectores carga posterior y 1

vehículo carga frontal con 12 rutas que cubren la ciudad. Esta cobertura se ampliará con la incorporación para el 2018 de 4 recolectores más.

El porcentaje de cobertura de barrido en la actualidad es de 93% por la adquisición de 1 barredora mecánica y 2 eléctricas de última tecnología. El equipo de barrido manual está compuesto por 92 trabajadores con un rendimiento de 240 km/día y el barrido mecánico tiene un rendimiento de 50 km/día, generando una cobertura total de 290 km/día en la ciudad.

Fortalecimiento del sistema de clasificación y almacenamiento temporal de residuos sólidos en la fuente, definiendo 3 estratos: pequeños, medianos y grandes generadores enmarcados en nuestro modelo de gestión verde y negro con recipientes de 45 lit. 120 lit., y 1100 lit.

Uno de los problemas más graves hace 5 años atrás era el abandono del relleno sanitario con la presencia de minadores informales que realizaban labores en condiciones precarias de alto riesgo que no están permitidas por el marco legal ecuatoriano, donde el cierre de esta planta estaba por efectuarse por los antecedentes mencionados. Como componente social, esta administración vinculó a 12 familias que ahora trabajan en condiciones dignas en la planta de reciclaje. Esta administración ha posicionado nuevamente a Loja a la vanguardia de la gestión integral de residuos sólidos fomentando un turismo ecológico y recibiendo en el 2017 3.500 visitantes de diversos países de Latinoamérica y el mundo que llegan a conocer nuestra experiencia ya que somos el único municipio del país que invierte y maneja eficientemente los residuos sólidos

Para el manejo técnico de la disposición final de los desechos se ha adquirido **1 volquete de 12 m³, 1 rodillo pata de cabra, 1 excavadora de oruga, 2 mini retroexcavadoras y 1 montacargas.**

Esta administración se ha preocupado en establecer un sistema de mercados ordenados, limpios y seguros. Se han construido y acondicionado alrededor de 120 puestos al interior de los mercados para incorporar exclusivamente a vendedores ambulantes; sin embargo, por influencia política estos vendedores abandonaron sus puestos adjudicados para regresar nuevamente a las calles.

Se aprobó la ordenanza para el uso de fundas oxo biodegradables, siendo el único el municipio del país en asumir este tema y a través del programa de educación ambiental se capacitó en el 2017 a 3.500 estudiantes de nuestra ciudad.

Otro gran proyecto es la construcción del Centro de Recuperación de Fauna Urbana, que garantiza el rescate de canes de la vía pública, los cuales son tratados en el centro canino para su posterior adopción, fomentando una tenencia responsable de las mascotas, se entregaron en adopción 380 canes en el 2017.

Es así que refiriéndonos al año 2017 hemos realizado una INVERSIÓN TOTAL DE \$ 2'600.000

-----0-----

GESTIÓN AMBIENTAL

Gestión Ambiental con su Jefatura de Parques y Jardines ha incrementado el área verde de 273 has a 747 has, haciendo que la población local cuente con 34.19 m² de área verde por habitante muy superior a lo recomendado por la OMS que establece como mínimo 9m² por habitante.

Los diferentes parques lineales, temáticos y áreas verdes de la ciudad; así como, el parque de la Biodiversidad Orillas del Zamora, acoge al Zoológico en donde se albergan especies nativas e introducidas; en el vivero municipal con una

producción de 950.000 plantas en el cual se ha incorporado el híbrido de orquídea denominado Ciudad de Loja, es un espacio en donde también se puede deleitar de acuarios, aviario y de un Kartódromo totalmente iluminado.

Se ha implementado canchas de uso múltiple, césped sintético y Ecuavóley en los parques La Tebaida, Jipiro y Colinar Pucará; en los parques Jipiro y Daniel Álvarez sus lagunas han sido decoradas con surtidores; y en el parque Colinar Carigán Villonaco, se han establecido muelles, cabañas de descanso, senderos ecológicos, canchas deportivas y efectuado el adecentamiento de la laguna y zonas de camping.

La protección de microcuencas, educación ambiental y calidad ambiental, son parte de nuestras acciones, pues se realiza la limpieza de 20 quebradas y 2 ríos en la hoya de Loja; igualmente se ejecutan proyectos para el manejo de sistemas agroecológicos alternativos para reforestar microcuencas e implementar sistemas silvopastoriles, con la siembra de más de 100.000 plantas que benefician a más de 100 familias y que capacitan a más de 1500 agricultores.

Se ha realizado campañas de reforestación con la siembra de 680.000 plantas en las principales cuencas hidrográficas, senderos ecológicos, márgenes de ríos, parques y avenidas de la ciudad, y se han ejecutado 332 talleres de capacitación en temas ambientales. Con el proyecto Cada Escuela un Vivero, se benefician 40 escuelas entre públicas y privadas que también participan con huertos escolares.

En el tema de apadrinamiento de áreas verdes, se trabaja con 17 instituciones entre públicas, privadas y centros educativos; así como también, con moradores de diferentes barrios donde se ejecutan estos programas.

La regulación y control ambiental beneficia de muchas maneras a la ciudadanía lojana, ya que se recolecta 20.000 galones al mes de aceites usados de 150 comercios, residuos que dejan de contaminar nuestros ríos. Se controla y se da seguimiento a las actividades mineras del cantón, y hasta la fecha el Municipio

de Loja cuenta con 30 expedientes de áreas mineras en proceso de regulación ambiental.

Vale rescatar que la huella de carbono per cápita de un ecuatoriano es de 28 toneladas de CO₂ por habitante, mientras que la huella de carbono de un poblador de Loja es de 2 toneladas de CO₂ por habitante, indicador que pone a nuestra ciudad en uno de los sitios con mejor calidad ambiental.

Para llevar a cabo este proceso la **inversión** durante el 2017 ha sido de **\$576.398.03**

-----0-----

REGENERACIÓN URBANA

REDES DE AGUA POTABLE

- Se han instalado 36.800 m de redes de distribución con tuberías PEAD de 63 a 315 mm de diámetro.
- 67 válvulas de compuerta
- 23 hidrantes
- 5.500 acometidas domiciliarias
- 3 tanques de almacenamiento de Agua Potable – capacidad 2.600 m³.
- Transmisiones - Alimentación Reservas San Cayetano y red de distribución de Zona Central Alta y Baja – 3.900,00 m con tubería PEAD de 160 a 315 mm.

PLANTA DE TRATAMIENTO DE AGUAS RESIDUALES

- El 28 de noviembre de 2017, se suscribió el contrato de Construcción de la Planta de Tratamiento de Aguas Residuales Primera Etapa, con el Consorcio AB Loja, por un monto de 15'703.942,01.
- En etapa precontractual el proceso de Contratación de la Fiscalización (jueves 04 de enero de 2018 se apertura oferta económica)

- El 22 de diciembre de 2017 se entrega el anticipo al contrato de construcción y empieza a transcurrir el plazo contractual.

REDES DE ALCANTARILLADO SANITARIO Y PLUVIAL

Alcantarillado Sanitario:

- 29.700 m de redes con tubería perfilada PVC de diámetros entre 250 mm a 500 mm.
- 488 pozos de revisión.
- 3.050 acometidas domiciliarias - diámetro de 200 mm.

Alcantarillado Pluvial:

- 24.700 m de redes con tubería perfilada PVC de diámetros entre 250 mm y 1.000 mm
- 330 pozos de revisión.
- 820 sumideros.

REGENERACIÓN URBANA

- 31.360 m de calles y avenidas asfaltadas
- 50.100 m de bordillos de Hormigón prefabricados.
- 84.900 m² de aceras con porcelanato antideslizante, gres con hormigón, gres, baldosa.

REDES DE ENERGÍA ELÉCTRICA

- 1.318 pozos de revisión de redes eléctricas.
- 415.600 m canalización, tendido de tubería de PVC de 50, 110, 160mm de ductería de polietileno.
- 24 cámaras subterráneas en calzada y parques.

- 2.280 acometidas domiciliarias, con manguera de polietileno de alta densidad.
- Instalación de 336.100 m de cablería para alumbrado público, conductores de medio y bajo voltaje.
- Instalación de 23 tableros de distribución de bajo voltaje
- Instalación de 20 celdas
- Instalación de 22 transformadores de distribución.

REDES DE TELEFONÍA Y FIBRA ÓPTICA CNT

Red CNT EP:

- 171.300 m de ductería de PVC, con diámetros de 40 mm y 110 mm
- 2.280 acometidas domiciliarias.
- 782 pozos de acera y calzada.

Red de Fibra Óptica Municipal

- 98.700m de ductería de PVC, con diámetros de 40 mm y 110 mm.
- 414 pozos principales de revisión.
- 392 pozos de paso.
- 2.280 acometidas domiciliarias.

PLANILLADO AL 31 DE DICIEMBRE DE 2017:

\$ 32' 414.280.07 equivalente al 66,54%

-----0-----

PROMOCIÓN POPULAR

La Jefatura de Promoción Popular despliega su labor por las 6 parroquias urbanas del Cantón Loja, donde se emplazan las 63 Juntas de Desarrollo Barrial

(EL SAGRARIO conformada 8 JDB; SAN SEBASTIAN 8 JDB; EL VALLE 10 JDB; SUCRE 19 JDB; PUNZARA 12 JDB; CARIGAN 6 JDB integradas por aproximadamente por 300 sectores entre ciudadelas y urbanizaciones; cada Junta se establece con la organización y cooperación de sus moradores, se activa y fortalece mediante el enlace directo y trabajo mancomunado entre El Municipio y la Comunidad.

En el año 2017 se realizaron alrededor de 300 asambleas donde se actualizaron las diferentes directivas barriales y la renovación de las Juntas de Desarrollo Barrial con las que se priorizan obras en los diferentes sectores. Cabe señalar que los PJDB son los principales fiscalizadores de las obras municipales y los mismos están inmersos desde el diseño hasta la ejecución de los proyectos, así como la entrega de reportes mensuales a través de formularios donde indican la satisfacción o deficiencias en dotación de los servicios básicos lo cual representa a la municipalidad un termómetro en el cual medimos la eficiencia de nuestro accionar.

De las 300 asambleas realizadas en el 2017 dejaron como resultado la firma de importantes convenios por medio de procesos de Contribución Especial de Mejoras el cual se convirtió en un modelo de gestión que permite ahorrar recursos económicos a los beneficiarios ya que no generan interés, en virtud a los acuerdos entre comunidad y municipalidad en el cual se establecen los plazos tanto de aportes como de ejecución de la obra, y con la cancelación anticipado del 60% del valor total de la obra se inicia la ejecución de la misma. Es decir los ciudadanos se convierten en los principales inversionistas de los procesos de contribución especial por mejoras en la ciudad.

De los convenios firmados en el 2017 podemos resaltar en Convenio para la PAVIMENTACIÓN: Pitas 1, Pitas 2, Ciudad Alegría; Convenio de

ALCANTARILLADO: Plateado, La Paz, La Banda, Santa Teresita; Menfis Central, Chamanal, Las Rosas, Virgenpamba.

Con este modelo en estos 4 años de administración y en coordinación con las Juntas de Desarrollo Barrial de Loja se ha logrado a más de las 170 hectáreas de regeneración urbana, 11 proyectos de pavimento en barrios; 12 proyectos de alcantarillado sanitario; construcción de 37 canchas de uso múltiple con su respectiva iluminación, construcción de 12 baterías sanitarias, mantenimiento y construcción de 15 casas comunales, construcción de 7 escalinatas, implementación de gimnasios bio-saludables en 22 JDB, construcción de 2 conchas acústicas y la intervención de 13 áreas verdes (como su estabilización, construcción de glorietas y rampas) .

Todos los proyectos comunitarios, canchas y baterías sanitarias tienen un modelo de gestión en las que los presidentes con sus directivas entregan la administración de estos espacios a una persona del sector de escasos recursos económicos para que pueda generar una actividad y así velar por el buen cuidado, higiene y ocupación.

El programa de Mingas de Limpieza en los barrios es una iniciativa impulsada por la presente administración; actualmente se ha convertido en una actividad que motiva cada día más la participación de los moradores y que cada sábado convoca a la vecindad lojana a colaborar con el embellecimiento y desarrollo de cada barrio, mejorando así la calidad de vida de los habitantes, quienes de manera paulatina van obteniendo resultados positivos a corto y mediano plazo. En el desarrollo de las mingas, el Municipio de Loja ejecuta el mantenimiento vial, adecentamiento de las áreas verdes y áreas comunales, mientras que los moradores son los responsables del adecentamiento de los frentes de cada

vivienda y la colaboración en la limpieza de los espacios públicos. En el transcurso del año 2017 se realizaron alrededor de 70 mingas de limpieza en distintos barrios (es así que ya son alrededor de 252 mingas de limpieza realizadas en la actual administración).

Con el arribo de la tradicional Posta Cívica de la Lojanidad a las 21 JDB en el año 2017 se verifico in-situ la realidad actual y se analizó el testimonio de los habitantes lo que permitió planificar de manera objetiva el accionar de la municipalidad mismo que va encaminado en concretar obras de infraestructura para el mejoramiento de las condiciones de habitabilidad para los moradores, así como también plasmar el compromiso de ejecutar las obras prioritarias en cada barrio, logrando de esta manera el desarrollo global y real de nuestra ciudad, lo que ha permitido en el marco del Plan de Loja Siglo XXI ir posicionándola como una de las ciudades intermedias sostenible a la vanguardia de las grandes urbes.

Proyecto de bailo-terapia en las 6 parroquias urbanas.- este proyecto se lo viene desarrollando en los sectores de Héroes del Cenepa, Época, Parque Lineal de Sur, San Cayetano Bajo, Parque Recreacional Jipiro y Sauces Norte. Esta actividad a más de contribuir a la salud de la ciudadanía, fortalece la integración barrial, dando como resultado barrios más consolidados y comprometidos.

MONTO TOTAL INVERTIDO AÑO 2017: \$1'127.000

-----0-----

GERENCIA DE INCLUSIÓN ECONÓMICA Y SOCIAL

Uno de los ejes centrales del Plan Loja Siglo XXI, es hacer de nuestro cantón un punto nodal de desarrollo económico sostenible y sustentable, impulsando a sus habitantes a incluirse en la actividad productiva, industrial, comercial y de servicios.

La Gerencia de Inclusión Económica y Social, a través de la BOLSA GLOBAL DE EMPRENDIMIENTO Y TRABAJO, promovió el trabajo justo y digno, fortaleciendo la formación profesional, inserción laboral y el desarrollo de nuevos emprendimientos. Para lograrlo:

- Brindó capacitación continua a más de 3.000 personas, a través de 176 talleres
- Benefició alrededor de 100 personas a través de la formación de microempresas mediante un modelo de Economía Popular y Solidaria, logrando vender servicios por un valor en órdenes de compra de alrededor de medio millón de dólares
- Se apoyó a más de 100 emprendedores, mediante el proyecto “Toldas y Gente”; quienes comercializan sus productos alcanzando ventas superiores a los \$ 200.000/año
- Vinculó en el mercado laboral a 1.646 personas.

Durante el 2017 esta unidad invirtió cerca de \$160.000, de los cuales el 87,5% fueron recursos auto gestionados.

Con la finalidad de que productores y pequeños comerciantes del cantón puedan expender sus productos de manera adecuada, limpia y ordenada; la unidad de COMERCIALIZACIÓN ha invertido alrededor \$47.000 facilitando la logística a 3.900 adjudicatarios distribuidos en un circuito de ferias:

- 9 ferias semanales distribuidas en barrios estratégicos de la ciudad:
 - Martes: Celi Román
 - Miércoles: Clodoveo Jaramillo
 - Jueves: Nueva Granada
 - Viernes: Esteban Godoy
 - Sábado: La Pradera y La Tebaida,
 - Domingo: La Banda, San Sebastián, y Época
- 12 ferias agroecológicas, desarrolladas el último domingo de cada mes en el sector de El Valle.
- 17 ferias interparroquiales: 13 rurales y 4 urbanas

Dando un total de 461 ferias al año, permitiendo que más de 120.000 personas puedan proveerse de productos frescos, limpios y sanos; contribuyendo así con la seguridad alimentaria. A través de estos espacios 250 vendedores informales se han vinculado de manera ordenada a la actividad comercial.

Este conjunto de ferias ha logrado generar un movimiento económico anual de aproximadamente \$37'000.000

Con el propósito de fortalecer el sector industrial incipiente del cantón, el Municipio de Loja ha creado **EL PARQUE INDUSTRIAL**, infraestructura dotada de todos los servicios que sirve de soporte para su desarrollo. Cuenta con una capacidad de 231 lotes, con áreas de entre 300 a 2.500 metros cuadrados.

Durante el 2017 se ha realizado una inversión de \$970.000 en obras básicas de infraestructura, que al momento se encuentran terminadas en un 100%.

En la perspectiva de dinamizar y ordenar el sector económico productivo, comercial y de transporte de Loja, se ha desarrollado el proyecto PUERTO SECO COMERCIAL, definido por dos zonas:

- “ZONA A”: Centro de Transferencia, Carga y Comercialización - eje articulador de abastecimiento de la red de mercados de la ciudad y del cantón, comprende:
 - Comercio al por mayor de alimentos perecibles
 - Feria de ganado en pie (mayor y menor)
 - Feria para comercialización de vehículos usados
 - Alquiler de maquinaria pesada

Se constituirá en la primera central mayorista de estas características en la región sur del Ecuador, a través de una inversión de aproximadamente \$13´400.000

- “ZONA B”: destinada a facilitar las importaciones y exportaciones en la región sur, abarca:
 - Terminal de carga, comercial y bodegas
 - Terminal de materiales de construcción
 - Terminal de productos mineros
 - Terminal de contenedores y puesto aduanero
 - Áreas de servicio como restaurantes y hoteles

Dentro de la estrategia de autogestión de recursos, el Municipio de Loja ha logrado captar el crédito NO REEMBOLSABLE ante la CAF de \$450.000, para financiar el programa de movilidad y logística de Loja.

Sin duda alguna el éxito de todos estos proyectos recae en el establecimiento de la ZONA ESPECIAL DE DESARROLLO ECONÓMICO (ZEDE) para el Cantón Loja, que determina un área propicia y condicionada para la instalación de empresas

con inversiones nuevas, generadoras de empleo digno, con transferencia de tecnología, destinadas a la sustitución de importaciones.

Para su constitución el Municipio de Loja ha invertido \$12.000 en el desarrollo de estudios correspondientes, que permitirán a corto plazo captar la inversión local y extranjera mediante incentivos arancelarios, generando así un ambiente económico bastante atractivo. Al momento se han firmado cartas de intención con diferentes empresas nacionales e internacionales.

Para promover el desarrollo turístico del cantón Loja y su inserción en la oferta nacional, la JEFATURA DE TURISMO invirtió \$280.000 en el desarrollo de acciones centradas en la promoción y gestión del destino Loja como:

- Fortalecimiento de fiestas populares y religiosas
- Realización de 50 ediciones de la feria artesanal Lojanidades
- Capacitaciones a más del 70% de prestadores de servicios turísticos
- Edición e impresión de material promocional
- Participación en ferias y eventos especializados del sector turístico en Cuenca, Machala y Piura - Perú
- Fortalecimiento del Programa de Integración Turística Binacional con Perú, acogiendo a más de 2000 turistas del norte peruano.

A través del trabajo antes descrito durante el 2017, y entre otros aspectos fundamentales, “indiscutiblemente” el Festival Internacional de Artes Vivas y el Proyecto de Regeneración Urbana, han incidido fuertemente en el incremento de la expectativa nacional e internacional por Loja, quintuplicando la visita de turistas a nuestra ciudad de 8.000 turistas en el 2014 a 48.000 turistas en el 2017, dinamizado la economía de nuestro cantón con un monto de \$3'800.000

MONTO INVERTIDO AÑO 2017 a través de todos los proyectos antes citados es de \$ 1'919.000, logrando captar más del 30% por autogestión.

Finalmente, quisiera enfatizar que para sostener el gran trabajo realizado por parte del Municipio de Loja, a través de la creación de una exitosa plataforma productiva, industrial, comercial y turística es realmente necesario contar con una infraestructura vial y de comunicación adecuada que permita conectar a Loja con su aeropuerto y los principales puertos y ciudades comerciales del país.

-----0-----

CULTURA, EDUCACIÓN Y DEPORTES

RED DE ESCUELAS MUNICIPALES

La REM con el propósito de brindar una educación de calidad y calidez a los estudiantes que se educan en las escuelas municipales ejecutó entre las principales gestiones y actividades las siguientes:

Construcción de bordillos, graderíos, canales de aguas lluvias, cubiertas de graderíos en canchas deportivas, cerramiento de la escuela Ángel Felicísimo Rojas; pintado de fachadas de edificios de algunas escuelas, mantenimiento de los edificios, embellecimiento de áreas verdes, jardines y cerramiento de la parte posterior de la

Se realizó la adquisición de computadores, proyectores y parlantes para la implementación de pizarras digitales y centros de cómputo en todas las escuelas municipales, como parte del Proyecto de Equipamiento Tecnológico que brinde una herramienta moderna para el proceso de enseñanza – aprendizaje.

Se creó la Escuela “Samana” a solicitud de los moradores de la Ciudadela del mismo nombre y considerando la no existencia de otras instituciones educativas en el sector, previo a un estudio de factibilidad, en el mes de agosto se iniciaron los trámites ante el Ministerio de Educación con el propósito de hacer realidad la creación definitiva de la novena escuela municipal.

Se realizó el equipamiento de las estudiantinas de cada escuela, se organizaron talleres de pintura y la participación de grupos de danza como parte del II Festival Internacional de Artes Vivas. Se crea la Orquesta Sinfónica Infantil del Municipio de Loja dotando a la misma de instrumentos musicales.

Al constituirse “el hacer” en la mejor forma de “el aprender”, se trabaja con los Proyectos Escolares de: Identidad, Danza, Estudiantina, Teatro, Circo Social y el Proyecto Cada Escuela un Vivero, potenciando en los niños su compromiso con el cuidado del medio ambiente.

Se organizaron talleres en temas relacionados con: Currículum, Estándares de Calidad y Pedagogía en general.

DEPORTES Y RECREACIÓN

En la Coordinación de Deportes y Recreación ejecutaron múltiples eventos deportivos, que congregaron más de 15000 deportistas que se enmarcaron en el objetivo fundamental de inclusión al deporte, a la recreación y al buen aprovechamiento del tiempo libre.

ARCHIVO HISTÓRICO

El trípode del Archivo Histórico es: investigación orientada a rescatar nuestras identidades, conservación enfocada al cuidado y mantenimiento de nuestro patrimonio y difusión.

Se han desarrollado 70 emprendimientos de carácter didáctico y se ha conformado un grupo de apoyo llamado Guardianes de la Memoria, además se ha realizado la publicación de los libros: “Loja Histórica”, “Relatos de la Virgen del Cisne”, “Cortezas de Esperanza” y “Todos los Pueblos, Todas las Artes”.

CULTURA

La Municipalidad Lojana, desarrolla proyectos que coadyuvan al fortalecimiento de nuestro potencial cultural, al desarrollo integral de la creatividad en espacios convencionales y no convencionales, así como a la conservación de nuestra identidad.

El Municipio de Loja cuenta con 10 agrupaciones artístico-musicales: Orquesta Sinfónica Municipal de Loja, Orquesta Sinfónica Infantil Municipal de Loja, Niños Cantores, Rondalla Municipal, Coro Polifónico Municipal, Orquesta Son Especial, Ballet Folklórico Kapak-Ñan, Grupo Folklórico Temporal, Circo Social Municipal de Loja, Compañía de Teatro Quimera del Municipio de Loja.

Centros Culturales:

Museo Puerta de la Ciudad

- Sala de Exposiciones Itinerantes.
- Museo de Arqueología.

- Museo Numismático

Centro de Convenciones San Juan de Dios

- Centro de Convenciones.
- Museo Matilde Hidalgo de Procel.

Centro Cultural Municipal Alfredo Mora Reyes

- Salón de Convenciones.
- Biblioteca Central.
- Biblioteca Virtual.
- Biblioteca Braille.

Centro Cultural Municipal Bernardo Valdivieso

- Casona Cultural.
- Museo de la Música.
- Teatro Municipal Bolívar.

Eventos Culturales:

Los proyectos culturales que desarrolla el Municipio de Loja son de lunes a domingo: Circo Abierto, Martes de Folklore, Conciertos de Temporada, Homenaje Artístico Musical, Jueves Culturales, Viernes de Cuentos, Exposiciones, Viernes sobre Tablas, Cine en los Barrios, Domingos de Títeres, Ruta de los Museos, Encuentro de Lojanidad, Edición y presentación de Libros, Festival Loja sobre Tablas, Festival Internacional de Folklore y el Proyecto Emblemático:

Realización del **II Festival Internacional de artes Vivas Loja 2017**, en el cuál se desarrollaron más de 200 eventos, con la participación de 13 países y más 5000 artistas, con componentes de microteatro, teatro de calle, artes plásticas y

visuales, danza y coreografía, música y orquesta, artes audiovisuales, literatura, emprendimientos; empleando más de 10 escenarios temáticos y decorativos distribuidos en toda la ciudad; tomando como escenarios principales: el Teatro Nacional Benjamín Carrión Mora, el Teatro Municipal Bolívar y la Plaza de San Sebastián (escenario de 100 m); escenarios convencionales como el Centro Cultural Municipal Bernardo Valdivieso (Casona Cultural y Museo de la Música), el Centro Cultural Alfredo Mora Reyes, Centro de Convenciones San Juan de Dios, Teatro Loja, Teatro de Artes Segundo Cueva Celi y el Sistema de Museos.

Además se utilizaron más de 100 escenarios no convencionales, distribuidos entre restaurantes, cafeterías, barrios, parroquias, miradores, plazas, calles y el Primer Parque Temático del país, dedicado a la diversidad cultural, el Parque Recreacional Jipiro.

Circuito Cultural:

Comprendió la Calle Bolívar, desde la Colón hasta la Lourdes; Av. 24 de Mayo desde la calle José Antonio Eguiguren hasta la Azuay; teniendo como punto de conexión la calle Rocafuerte (calle de los Teatros)

Eventos Centrales:

- Presentación del Festival de Artes Vivas, 15 de noviembre, Plaza de la Cultura.
- Presentación del libro del FIAV, 16 de noviembre, Teatro Municipal Bolívar.
- Desfile Inaugural del Festival, 17 de noviembre, más de 5000 participantes y miles de espectadores de Loja, el Ecuador y el mundo.
- Coreografía Sinfónica “Todos los Pueblos, Todas las Artes”, 17 de Noviembre, más de 7000 espectadores.

- Cantata Ballet Etno-Cultural “Todos los Pueblos, Todas las Voces”, 21 de noviembre: obra de gran formato, más de 300 artistas, entre músicos, bailarines, solistas, coreógrafos y cantantes.
- Obra de Residencia Municipal “Donde los Andes se Agachan”, 22 de noviembre, con la participación del Circo Social y Compañía de Teatro Quimera del Municipio de Loja.
- La Magia de la Luz, del 22 al 24 de noviembre.
- Festival Récord Multitudinario “Todos somos músicos y sabemos nuestros cantos”, 26 de noviembre, Cancha sintética de Jipiro con la participación de 3000 músicos.
- Sinfo Rock II Edición, 30 de noviembre, Plaza San Sebastián, más de 5000 espectadores.

Concurrencia de Personas

El número total de visitantes del Segundo Festival Internacional de Artes Vivas Loja 2017, que circularon en el circuito de las artes desde las 18:00 del 15 de noviembre hasta las 24:00 del 26 de Noviembre fue de 548.990.

Los días de mayor concurrencia de visitantes fueron los días 24 de noviembre y 25 de noviembre con 57.455 y 55.066 personas respectivamente.

Los horarios de mayor circulación se registran a partir de 16:00 hasta las 21:00 que representa el 50% del total de visitantes.

ESTUDIO COMPARATIVO REALIZADO POR LA EMPRESA EKOS.

FIAV	Asistencia del público
2016	186.000
2017	548.990

MONTO TOTAL INVERTIDO AÑO 2017: \$490.000

COMUNICACIÓN

La Dirección de Comunicación Social, se encargó de mantener informada a la ciudadanía a través de la difusión de cada una de las acciones de interés público.

Para ello, se configuro una plataforma que la integra canal sur tv municipal, Radio Municipal, el Periódico la Opinión del Sur, Redes Sociales, comunicación y prensa, relaciones públicas, Diseño e Imagen Institucional, estafetas, y el call center municipal, plataforma que constituye un eje transversal para dar respuestas oportunas y adecuadas a los requerimientos que demanda la sociedad.

- Canal Sur TV Municipal y Radio Municipal 90.1 han generado alrededor de 20 mil contenidos entre informativas de opinión, interculturales, deportivos, documentales, programas de entretenimiento y sociales.
- La circulación 120 mil ejemplares del Periódico la Opinión del Sur.
- Para mantener contacto permanente con el ciudadano, contamos con información permanente en el articulado sistema de pantallas Led, Estafetas, vallas, paletas entre otras herramientas publicitarias que apoyan la divulgación del trabajo como folletería, plegables, trípticos, y agendas.
- A través de Relaciones Públicas, hemos coordinado la organización y recepciones de autoridades, visitas presidenciales, expertos investigadores y delegaciones internacionales quienes han sido declarados huéspedes ilustres.
- El trabajo de cada dependencia se ha apoyado semanalmente con Agenda de medios, Ruedas de prensa, campañas preventivas, informativas,

educativas, de servicios. Inauguración de obras, organización de eventos con la logística necesaria de acuerdo al manual protocolario.

- Con el área de comunicación y prensa se han estructurado 12 mil notas de prensa, boletines, reportajes, publrreportajes, información para página web, edición de audios para medios locales y nacionales.
- Los medios digitales, juegan un papel preponderante en la promoción y difusión de la obra municipal para ello contamos Facebook, Twitter, Youtube, Instagran, Flyker, Wathsapp.
- El recurso técnico y humano ha permitido la realización de circuitos cerrados, para eventos educativos, sociales y culturales que se han compartido al mundo entero a través de la pag. web institucional www.loja.gob.ec y Facebook live alcaldía de Loja.
- Destacamos las alianzas estratégicas de medios de comunicación externos públicos y privados entre radiales, televisivos, impresos y digitales a nivel local y nacional con la participación de reconocidos periodistas y comunicadores sociales que han mostrado su interés en conocer cómo se gestan los proyectos innovadores en una ciudad intermedia.

-----0-----

SEGURIDAD CIUDADANA, POLICIA MUNICIPAL, TRANSPORTE Y BOMBEROS.

La Policía Municipal de Loja, al ser el brazo ejecutor de las leyes y ordenanzas municipales, de manera polivalente en sus tres ramas y optimizando al máximo el talento humano, garantiza a la ciudadanía espacios públicos libres y seguros a la vez que atiende las emergencias de manera eficaz y eficiente; para ello

durante el año 2017 ha realizado importantes avances en su equipamiento y operatividad:

POLICIA DE SEGURIDAD MUNICIPAL Y SERVICIOS PÚBLICOS.

En la parte operativa se realizó:

- 400 controles en diferentes ferias libres del cantón,
- más de 4.000 controles en los diferentes mercados públicos,
- 12.145 controles en espacios públicos (calles, plazas, parques y senderos),
- 630 operativos de control en coordinación con las diferentes comisarías,
- cerca de 11.000 turnos de control en los bienes y dependencias municipales,
- 350 controles y patrullajes en el sendero ecológico ruta de la cascarilla, (Loja – Vilcabamba en sus diferentes tramos).
- 600 vendedores ambulantes fueron insertados de manera legal a la actividad comercial, ATRAVES DE LAS FERIAS LIBRES

Para cumplir nuestra misión de una manera segura y garantizando la integridad de nuestro personal se adquirió equipos de protección y seguridad corporal, y medios logísticos adecuados para el cumplimiento de nuestras funciones. Estos equipos como es el caso de los toletes eléctricos están siendo utilizados únicamente como medios de autoprotección y defensa, nunca para agredir a nadie.

POLICÍA MUNICIPAL DE TRÁNSITO Y TRANSPORTE TERRESTRE

Para el adecuado uso de la vía pública en el cantón Loja y sus parroquias esta rama de la Policía Municipal cumplió las siguientes actividades:

- Creación de un departamento técnico para estudios de factibilidad en el direccionamiento de vías y colocación de señalización respetando las normas INEN,

- 555 operativos entre ordinarios y extraordinarios en espectáculos públicos, casco céntrico y senderos.
- 915 operativos en las arterias principales de ingreso y salida a la ciudad, así como control de límites de velocidad.
- Desarrollo y ejecución del plan de operación para el Segundo Festival Internacional de Artes Vivas 2017.
- 480 procedimientos con cámaras de videovigilancia de Seguridad Ciudadana, en siniestros y accidentes de tránsito.
- Desarrollo de 1.957 órdenes de operación para mejorar la movilidad, así como también áreas de intervención del proyecto de regeneración urbana.
- Repotenciación e implementación de semáforos en el área comprendida de regeneración Urbana.
- Control operativo permanente en la troncal SITU (carril exclusivo de circulación del autobús y ciclovía.
- A través del SIMERT se oferto a la ciudadanía espacios de estacionamiento de manera organizada y ordenada, mejorando las condiciones de movilidad peatonal y vehicular.

Por esto con datos estadísticos obtenemos que del año 2016 al 2017 han disminuido los accidentes en un 12,55%, de los cuales la primera causa es conducir bajo la influencia del alcohol que representa el 26%, y la segunda con el 23%, es exceder los límites de velocidad.

UNIDAD MUNICIPAL CONTRA INCENDIOS Y ENFRENTAMIENTO DE DESASTRES (BOMBEROS):

- Se atendió más de 5.000 emergencias, que van desde accidentes de tránsito; incendios estructurales, vehiculares y forestales; rescate a personas y bienes; apoyo en emergencias por lluvias; desborde de ríos, quebradas, rotura de líneas de conducción de agua, entre otras. Se realizaron más de 5.000

capacitaciones e inspecciones técnicas, simulacros en instituciones públicas y privadas y presentaciones en casa abierta.

- Se invirtió en la dotación de equipos, herramientas y accesorios de rescate que permiten mejorar la calidad y efectividad del servicio prestado. Entre las principales adquisiciones del 2017 tenemos.
- Motobomba elíptica de 2.500 galones, Trajes contra incendios estructurales, Equipos de extricación vehicular, Insumos y accesorios médicos, herramientas, prendas de protección personal, equipos de respiración autónoma, refugios contra incendios, ventiladores, extractores de humo térmico, compresor para recarga de auto contenidos.
- La difusión permanente de las campañas de: Prevención de incendios, inundaciones, Pirotécnica y “No te expongas” transmitida en los diferentes medios de comunicación de la ciudad, contribuyó a incrementar los conocimientos de la ciudadanía en temas de prevención.
- El uso de equipo tecnológico innovador como es el caso de drones ha permitido desarrollar los diferentes operativos de manera eficiente disponiendo de tomas aéreas en las áreas de búsqueda e intervención

SEGURIDAD CIUDADANA

La Policía Municipal hace uso de la tecnología implementada en el año 2017, dentro de esto la reposición de 14 cámaras de video-vigilancia, ubicadas en puntos estratégicos de la ciudad, con un costo de \$ 38.100 dólares, repotenciación de los circuitos cerrados de televisión en los mercados Centro Comercial y Gran Colombia, Iluminación del Parque Bolívar y Plaza del Valle, con una inversión de \$ 6.000 dólares. Cabe indicar que las cámaras se encuentran monitoreadas permanentemente las 24 horas del día por personal capacitado en manejo y coordinación de emergencias.

UNIDAD MUNICIPAL DE TRÁNSITO, TRANSPORTE TERRESTRE Y SEGURIDAD VIAL

TRÁNSITO:

- Con la unidad de control operativo de tránsito UCOT, se realizaron permanentes controles con el objetivo de verificar que los vehículos y sus dueños circulen de acuerdo a la ley de tránsito, ordenanzas municipales y sus reglamentos. En cuanto al transporte de carga liviana y mixta en parroquias se realizaron controles permanentes con el fin de erradicar el transporte ilegal o pirata.
- Se incrementaron 28 esquinas semaforizadas al inicio del año a las 114 que ya existían, pero a mediados del año se retiraron los semáforos que se encuentran dentro del proyecto de Regeneración Urbana.
- Se incrementó en un 20% la señalización horizontal y vertical con respecto al año 2016 al igual que la señalización del SIMERT, pero que así mismo en la parte céntrica donde se encuentra el proyecto de Regeneración Urbana fueron retirados.
- En las zonas del SIMERT en el año 2017 se mantuvo el control con la utilización de inmovilizadores vehiculares, y se amplió las áreas de control del SIMERT en la ciudadela Zamora.
- En lo referente a matriculación vehicular se inició con la construcción del Centro de Revisión Técnica Vehicular (CRTV), y así mismo se inició el proceso de adquisición de tecnología para tres líneas de revisión técnica.

TRANSPORTE TERRESTRE:

- Conocedores que el transporte de bienes y personas es la base del desarrollo, en nuestro cantón se prioriza el uso de la vía pública: al peatón, vehículos no motorizados (bicicletas), transporte público comercial, de carga y transporte privado.
- En lo referente a la movilidad de personas, se iniciaron los trabajos de ampliación de aceras y espacio públicos para privilegiar al peatón.
- En cuanto a los vehículos no motorizados se inició con campañas masivas de uso de bicicletas en coordinación y cooperación de los colectivos de ciclistas que hacen uso de este medio de transporte, para lo cual se contó con el apoyo técnico internacional para diseñar e implementar estos espacios tales como la ciclo ruta entre la pileta de la Cdla. Zamora y la piscina municipal en una extensión de 3 km. Adicionalmente se planificó e inició la implementación de ciclo rutas en el centro histórico de nuestra ciudad.
- En cuanto a transporte público se incrementaron en el año 2017, 17 unidades nuevas que conforman el Consorcio de Transportistas Urbanos de la ciudad de Loja, acatando la ordenanza de implementación sostenida de unidades nuevas en el Sistema Intermodal de Transporte Urbano. Adicionalmente se reforzó el sistema integrado de recaudo con tecnología mediante uso de tarjetas electrónicas SITU que consolida la gestión de caja común de las unidades de transporte. Además, se incorporaron pantallas informativas en las paradas de la ruta troncal fortaleciendo de esta manera el sistema de información a los 50 millones de pasajeros que se transportan anualmente.
- En cuanto al transporte comercial se incorporaron 50 unidades como taxis eléctricos convencionales para atender a un promedio de 4.500 usuarios por día, cuyo objetivo principal es reducir la contaminación ambiental producida por la circulación de vehículos a motor de combustión interna.

SEGURIDAD VIAL

- En materia de seguridad vial se han mantenido la señalética horizontal y vertical para peatones en diferentes puntos críticos de la ciudad en especial en los alrededores de los centros educativos, apoyados con la presencia de policías municipales de tránsito.
- Se llevaron a cabo 2 Capacitaciones “En Cumplimiento del Código Orgánico Integral Penal (COIP), Ley de Transporte Terrestre Tránsito y Seguridad Vial; Reglamento para la Aplicación; Manejo a la Defensiva y Concientización vial” dirigido a los Socios y conductores profesionales de los servicios de Transporte Público
- Se realizaron campañas de Educación y Seguridad Vial con la participación del Sindicato de Choferes y las escuelas de conducción.
- Se llevaron a cabo 6 SIMULACROS para sensibilizar y concientizar a la comunidad universitaria sobre el consumo de drogas y sus consecuencias al volante.
- CAMPAÑAS constantes en el año; "Pequeños Ciudadanos", "Loja, transporte con derechos", "Responsabilidad Vial Depende de mí", "Alcohol en la conducción, límites de velocidad". Impartidas a 28 Unidades Educativas de la ciudad de Loja.

- La realización de estas campañas antes mencionadas nos ha dado como resultado la disminución en la ocurrencia de los accidentes de tránsito en 1.256 desde el año 2014 al 2017 que resulta ser positivo para salvaguardar la seguridad en materia de tránsito.

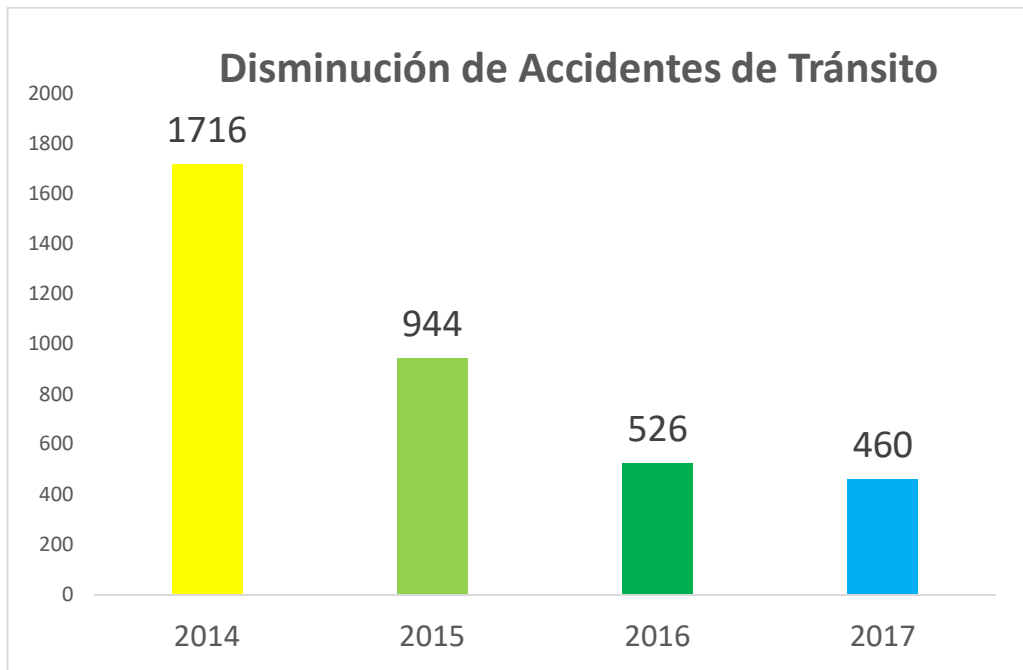

-----0-----

DESARROLLO DE PARROQUIAS RURALES

El Municipio de Loja, a través del departamento de Coordinación de Parroquias Rurales, **ha invertido \$ 6'456.5000** dólares en las 13 parroquias Rurales del Cantón Loja, y sus comunidades, las mismas que por su accionar cumplen un rol esencial en el desarrollo de cada sector y del Cantón. Se establece como el enlace directo entre la institución y la comunidad, fortaleciendo así el vínculo de trabajo y cooperación que tiene como propósito generar espacios de participación activa de la ciudadanía. Esta interrelación generada en base a una estructura bien definida permite a la actual administración identificar las necesidades primordiales de cada sector para generar obras que van encaminadas al mejoramiento de las condiciones de vida de quienes las conforman, compromisos que se cristalizan en obras que permiten posicionar a Loja entre las primeras ciudades del Siglo XXI.

El Municipio de Loja, enmarcado en PLAN LOJA SIGLO XXI, viene respondiendo a las distintas necesidades planteadas por los habitantes que conforman cada una de las 13 parroquias rurales, que son recogidas por los Presidentes de los Gad Parroquiales, para ser deliberadas en los Gabinetes Itinerantes y según su naturaleza y necesidades se priorizan las de infraestructura hidrosanitaria, puesto que están vinculadas a mejorar la calidad de vida y prevención de enfermedades, dichas obras son realizadas a través del presupuesto participativo y en otros casos como administración directa. En las parroquias que ya se han atendido estas necesidades se ha procedido con la construcción de mercado, canchas de uso múltiple, regeneración de plazas y parques, asfaltado y adoquinado, todo esto dentro de lo que sería la intervención en infraestructuras.

En el tema económico social, el Patronato de Amparo Social Municipal, y el departamento de inclusión económica y la bolsa de empleo, vienen desarrollando metodologías de emprendimiento, así como de capacitación en distintos talleres tratando de dar cobertura al total de la población productiva del Cantón Loja.

UMAPAL en las 13 parroquias rurales; ha Invertido \$ 2'198.000, ejecutando los siguientes proyectos.

La intervención abarca:

- 9 sistemas de agua potable en las parroquias: Gualel, Quinara, Taquil, San Lucas y El Cisne, Santiago, Malacatos, Vilcabamba y Yangana
- 3 sistemas de alcantarillado pluvial en: Quinara, San Pedro de Vilcabamba y Yangana.
- 2 sistemas de alcantarillado sanitario en: Chantaco, Vilcabamba, Yangana y Quinara.
- 3 plantas de tratamiento de aguas residuales compactas en: Quinara, Chantaco y Yangana.

- 1 planta de tratamiento de agua potable compacta en la Parroquia Malacatos

INFRAESTRUCTURA RURAL

Construcción del sistema de agua potable para los barrios Gulaspamba y San Vicente de la Parroquia Gualel, con una inversión de \$ 242.638.73, con caudal de 1.88 l/s que está próximo a concluir y sirve a 600 habitantes.

Se construyó y se encuentra operativo el sistema de agua potable en el barrio Cenen Bajo, de la parroquia Taquil, con una inversión \$ 140.000 para 200 beneficiarios.

Se cuenta además con los estudios para la construcción del sistema de agua potable del barrio Chumberos de la parroquia Quinara, cuya consultoría costó \$14.000

Se encuentra en construcción la primera etapa del sistema de alcantarillado pluvial de la parroquia Quinara, con una inversión de 138.804.79, cuyo avance es del 60%

Construcción del sistema de alcantarillado pluvial en la parroquia Yangana con una inversión de \$ 105 863.75, operativo y funcionando.

Construcción de alcantarillado sanitario de los barrio urbanos, vía al colegio del San Pedro de Vilcabamba \$ 62.278.42.

Vilcabamba Alcantarillado Pluvial y Sanitario, con un monto cercano a los \$800.000

Construcción de la planta compacta de tratamiento de aguas residuales, operativa y funcionando, y en ejecución la construcción del sistema de alcantarillado sanitario en el centro Parroquial de Chantaco, con una inversión de \$ 266 343.72, con un 70 % de avance de obras.

Construcción de una planta de tratamiento de aguas residuales para Quinara, beneficiando a 1 400 habitantes, caudal 219 m³/día, con un costo de \$238.000, con un avance de 55 %.

Construcción de una planta de tratamiento de aguas residuales para Yangana, beneficiando a 1 100 habitantes, con un caudal de 123 m³/día, con un costo de \$ 185.000, con un avance de 80 %.

Mejoramiento de la planta de tratamiento de agua potable y construcción, montaje y puesta en marcha de una planta de tratamiento compacta para Malacatos con una inversión de \$ 445 445.68, garantizando la cantidad y calidad del agua suministrada a la población, con 48 l/s.

Cambio de redes de distribución de agua potable en el barrio La Palmira \$82.319.39.

Construcción del colector de agua lluvias del barrio El Panecillo, de la parroquia Quinara \$ 67.278.42.

Construcción de 37 UBS en los barrios de Jimbilla y 38 UBS en los barrios de la parroquia Santiago, sirviendo a 400 beneficiarios con un costo de \$ 249.000

OBRAS PÚBLICAS: SE INVIRTIÓ \$ 3'849.500

VIALIDAD URBANA EN PARROQUIAS RURALES

OBRA NUEVA

- 6190 m2 de adoquinado en las calles céntricas de las parroquias Chantaco, Taquil, Gualel y San Pedro de Vilcabamba.

MANTENIMIENTO VIAL RUTINARIO, se ha intervenido en las 13 parroquias rurales con:

- 15Km de mantenimiento asfáltico rutinario (bacheo)
- 608.000 m2 de reconfiguración de vías
- 121.000 m2 de lastrado de vías

INVERSIÓN TOTAL EN VIALIDAD URBANA EN PARROQUIAS RURALES EN EL AÑO 2017: \$ 773.000

INFRAESTRUCTURA RURAL, se ha invertido \$2'016.500

- Construcción 2 Canchas de Uso Múltiple: Jimbilla, Chantaco
- Intervención en 3 Plazas Centrales: Cera, San Lucas, Quinara
- Intervención en 3 Mercados Parroquiales: Vilcabamba, Gualel, Yangana
- Intervención en 3 Casas Distritales: Santiago, Chuquiribamba, Jimbilla
- Intervención en 2 Iglesias: Quinara, Yangana
- Construcción de varios tramos de muros de protección en la Quebrada Surunguche
- Construcción de un mausoleo en el Cementerio de Vilcabamba

GERENCIA DE INCLUSIÓN ECONÓMICA Y SOCIAL: INVIRTIÓ \$ 246.000

La unidad de **GENERACIÓN DE EMPLEO** orientada a incluir las parroquias rurales del cantón, en la actividad productiva e industrial, facilitando herramientas necesarias para potenciar el desarrollo agropecuario sostenible y sustentable a través de:

- Implementación de huertos agrofrutícolas familiares con enfoque agroecológico para la seguridad alimentaria en Taquil, Quinara y Yangana.
- Crianza y comercialización de animales menores en Taquil, Chuquiribamba, Gualel, El Cisne, Jimbilla y Yangana.
- Mejoramiento genético del hato ganadero en Santiago, Chantaco y Chuquiribamba
- Centro de acopio e industrialización de la producción hortícola en Chantaco y San Lucas

Y con el fin de potenciar el desarrollo turístico del sector rural del cantón, ha ejecutado las siguientes acciones:

- Implementación de la Ruta Viva Artesanal que beneficia a **100** familias de la parroquia Taquil.
- Implementación del Centro de Interpretación Turística en la parroquia Chuquiribamba.

Con la ejecución de estos proyectos se benefició a **3.200** personas organizadas, agrupadas en **29** Asociaciones del sector rural.

GESTIÓN AMBIENTAL

Los senderos ecológicos consolidados y mantenidos cuentan con 76 km de longitud, distribuidos en 21 km en el sector urbano y 55 km en el sector rural

con el sendero Ruta de la Cascarilla, que une a varias parroquias en diferentes pisos altitudinales, y que pueden ser recorridos a pie, en bicicletas y a caballo.

Mejoramiento de Áreas Verdes en parroquias Rurales con el fin de mejorar la calidad de la infraestructura parroquial.

HIGIENE Y ABASTOS: Inversión \$ 35.000

Ha realizado la intervención en Parroquias Rurales de:

- Ampliación del programa de gestión integral de residuos sólidos en parroquias sur orientales del cantón Loja (Malacatos, San Pedro de Vicabamba, Vilcabamba, Quinara y Yangana).
- Convenios con la parroquias Chuquiribamba y Quinara para elaboración de abono orgánico y recolección de residuos sólidos.

CULTURA, EDUCACIÓN Y DEPORTES: \$ 128.000

Se organizaron 63 Ciclopaseos Urbanos y 30 Ciclopaseos rurales incluyendo las parroquias de Vilcabamba-Malacatos-Santiago-Jimbilla-Chuquiribamba-Gualel-Taquil-Chantaco, utilizando 55 Km de senderos rurales, 21 Km de senderos urbanos así como el uso de ciclovías. Además, 7 torneos barriales y parroquiales en las disciplinas de fútbol, baloncesto, y atletismo, 16 válidas en deportes extremos utilizando las pistas de la hacienda Carigán.

Además dentro del ámbito cultural se realizaron la Restauración y Ampliación de las iglesias ubicadas en las Parroquias Yangana y Quinara del Cantón Loja, con el fin de mejorar el ornato y rescatar la cultura simbólica de cada comunidad.

INVERSIÓN TOTAL DE DESARROLLO DE PARROQUIAS RURALES
\$6'456.500 dólares

-----0-----

EMPRESAS PÚBLICAS Y ENTIDADES VINCULADAS

PATRONATO DE AMPARO SOCIAL DEL CANTÓN LOJA

La Gestión desarrollada en el año 2017, se enmarcó en los distintos Ejes Sociales del Plan Loja Siglo XXI, trabajándose en proyectos dirigidos a la niñez, discapacidad, jóvenes, adultos, mujeres, y adultos mayores en condiciones vulnerables; así como la realización de eventos culturales y sociales que permitieron lograr la integración y participación de la ciudadanía.

En el Desarrollo Infantil, se invirtieron \$135.386 dólares en los cinco centros de cuidado diario, ubicados en los principales mercados de la ciudad, atendiendo a 320 niños/as diariamente.

En protección especial se trabajó con cuatro proyectos: Centro de Acogimiento Municipal “San Jerónimo Emiliani”, acogimiento familiar y familia ampliada, Centro Municipal de Asistencia Social San Juan Bosco y el Centro de Erradicación del trabajo infantil, habiéndose atendido diariamente a 202 niños en estos centros, con una inversión de **\$84.899 dólares**.

A través del centro municipal de atención a personas con **discapacidad**, se ha invertido **\$31.860 dólares**, atendiendo diariamente a 150 usuarios.

Se recibió una importante donación de Equipos Médicos Ortopédicos para personas con discapacidad por parte del Centro Social de New Yersey EE.UU, los mismos que están siendo utilizados en el antes referido centro.

Contamos con dos centros de recuperación para jóvenes y adultos con problemas de alcoholismo y drogadicción, denominados **Estación Municipal de Auxilio Terapéutico Juvenil** y **Estación Municipal de Auxilio Terapéutico y Control Humanitario de la mendicidad**, atendándose a 161 usuarios al año, y

a 115 personas con consumo problemático de alcohol en estado de mendicidad. Invirtiéndose **\$ 81.679 dólares.**

En el **Comedor Municipal Comunitario del Terminal Terrestre**, hemos brindado 6.760 raciones alimenticias durante el año 2017, con una inversión de **\$9.487 dólares y en el Comedor “Carmita Marieta Rojas Castillo”**, 80 almuerzos diarios a personas en situación de pobreza con el aporte de nuestro benefactor en forma gratuita.

Debo manifestar que en todos estos centros se han realizado obras de mejoramiento en su infraestructura como construcción de áreas deportivas, de recreación, adecentamiento de edificios, renovación de mobiliario, luminarias, entre otras.

Se han atendido 359 casos relacionados a ayudas sociales, con exoneraciones en los servicios que brinda el patronato municipal a través de sus centros, así como seguimiento y valoración de casos de acuerdo a su situación económica, familiar y de vivienda, donación de cofres mortuorios y ayudas a personas con enfermedades catastróficas.

A fin de apoyar a los damnificados del Perú y de la costa ecuatoriana que sufrieron las consecuencias del fenómeno del niño costero, se realizó la teleradio maratón, liderada por la reina de Loja y el patronato municipal, actividad que gracias al aporte de los lojanos, pudo contribuir a esta noble causa.

En **Desarrollo Comunitario**, se invirtieron **\$27.881 dólares**, logrando a través del **Proyecto Mujeres y Desarrollo Local**, la conformación de 15

organizaciones femeninas, así como la capacitación de 4.237 mujeres de las distintas parroquias urbanas y rurales del cantón Loja, en cursos y talleres productivos y formativos; adicionalmente, en conjunto con el concejo cantonal de la niñez y adolescencia, se crearon 24 defensorías comunitarias, beneficiando a 546 usuarios.

En lo que respecta a **salud**, se invirtieron **\$338.729 dólares** en el **Centro Materno Infantil Municipal “Julia Esther González”**, con atención de **84.565** usuarias, mayormente en las áreas de ginecología y pediatría; y en el desarrollo de jornadas médicas en las diferentes parroquias rurales del cantón Loja, las mismas que beneficiaron a 1.600 personas.

Se ampliaron las áreas de administración, laboratorio, emergencia, farmacia, archivo, recaudación y bodega, así como pintando interno y externo del centro, conexiones telefónicas y cámaras de seguridad para dar un mejor servicio a los usuarios. La inversión en esta obra fue de **\$260.000 dólares** con fondos de la municipalidad.

Es importante destacar que al ser la vejez un hecho constante e irreversible en cada ser humano, aportamos como institución al mejoramiento de la calidad de vida de los adultos mayores; contamos con dos centros autosustentables que cumplen este fin, uno en la ciudad de Loja y otro en la parroquia de Vilcabamba, denominado **Estancia Municipal del Adulto Mayor de Vilcabamba**, constituyéndose este último en un proyecto emblemático de la actual administración municipal, el cual fue inaugurado en el mes de noviembre de 2017 y puesto al servicio de los adultos mayores, trabajando en las modalidades de atención de cuidado diario, permanente y cuidados paliativos del adulto mayor. Se invirtieron **1'487.705 dólares**, aportando el patronato de amparo

social municipal con la cantidad de \$696.060 dólares con fondos obtenidos mediante autogestión y con un importante aporte de la municipalidad de **\$791.645** dólares.

La acción social del patronato desde su creación, no podría llevarse a cabo sin el apoyo ciudadano, por ello, año a año se organizan diferentes **eventos sociales y culturales** que financian la obra social tales como:

La semana del estudiante en la que participaron alrededor de 6000 estudiantes de escuelas y colegios de la ciudad y cantón.

Los campamentos vacacionales a nivel de las parroquias urbanas y rurales del cantón Loja, y **la elección de Reina de las Parroquias Rurales y Reina de Loja.**

Para la realización de estos importantes eventos se invirtieron **\$103.679** dólares.

El Patronato de Amparo Social Municipal administra la **Piscina Municipal Nro. 3**, a la cual acuden alrededor de 131.281 usuarios al año; así como el **Almacén Artesanal Municipal**, en donde se implementó el proyecto “Loja elige lo nuestro”, dirigido a emprendedores lojanos, a través del cual se logró que 27 artesanos formen parte de nuestros proveedores fijos. Invirtiéndose en estos dos centros **\$ 125.682 dólares.**

Se suscribieron convenios de cooperación institucional con el **Ministerio de Inclusión Económica y Social –MIES–** por un monto de **\$449.981** dólares.

Se efectuaron convenios con instituciones educativas: universidad nacional de Loja, universidad técnica particular de Loja y universidad internacional del

ecuador; e institutos tecnológicos como: sudamericano, los andes y bolivariano, para el desarrollo de prácticas pre profesionales y vinculación con la colectividad.

La inversión realizada en el año 2017, por el patronato de amparo social municipal y que ha hecho posible cumplir con nuestro propósito de brindar un servicio social a través de cada uno de nuestros centros fue de \$ 1'746.644 dólares.

En el eje de protección especial se realizaron cuatro proyectos **Centro de Acogimiento Municipal “San Jerónimo Emiliani”**, acogimiento familiar y familia ampliada, centro municipal de asistencia social San Juan Bosco y el Centro de Erradicación del Trabajo Infantil. Habiéndose atendido 202 niños diariamente en estos centros, con una inversión de \$84.899 dólares. En el eje de discapacidades, se ha invertido \$31.860 dólares, atendiendo a 150 usuarios diariamente con diferente tipo de discapacidad.

Contamos con dos centros de recuperación para jóvenes y adultos con problemas de alcoholismo y drogadicción, denominados **Estación Municipal de Auxilio Terapéutico Juvenil y Estación Municipal de Auxilio Terapéutico y Control Humanitario de la Mendicidad** atendiéndose a 161 usuarios al año, y a 115 personas con consumo problemático de alcohol en estado de mendicidad. Invirtiéndose **\$ 81.679 dólares.**

En el **Comedor Municipal Comunitario del Terminal Terrestre**, hemos brindado 6.760 raciones alimenticias durante el año 2017, con una inversión de \$9.487 dólares y en el **comedor “Carmita Marieta Rojas Castillo”**, 80 almuerzos diarios a personas en situación de pobreza con el aporte de nuestro benefactor en forma gratuita. En todos estos centros se han realizado obras de

mejoramiento en su infraestructura como construcción de áreas deportivas, de recreación, adecentamiento de edificios, renovación de mobiliario, luminarias, entre otras.

Se han atendido 359 casos relacionados a ayudas sociales, con exoneraciones en los servicios que brinda el patronato municipal a través de sus centros, así como seguimiento y valoración de casos de acuerdo a su situación económica, familiar y de vivienda, donación de cofres mortuorios y ayudas a personas con enfermedades catastróficas.

En el eje de desarrollo comunitario, se ha logrado que 4.237 mujeres sean beneficiarias del proyecto mujeres y desarrollo local, capacitándose en cursos y talleres productivos y formativos, dictados en las distintas parroquias urbanas y rurales del cantón Loja; se han conformado 24 defensorías comunitarias beneficiando a 546 usuarios y 15 organizaciones femeninas, invirtiéndose \$27.881 dólares.

En lo que respecta al eje de salud, se invirtió \$ 338,729 dólares en el **Centro Materno Infantil Municipal “Julia Esther González”**, con atención de 84.565 usuarias, mayormente en las áreas de ginecología y pediatría, y en el desarrollo de jornadas médicas en las diferentes parroquias rurales del cantón Loja, las mismas que beneficiaron a 1.600 personas.

Se ampliaron las áreas de laboratorio, emergencia, administrativa, farmacia, archivo, recaudación y bodega, así como pintando interno y externo del centro, conexiones telefónicas y cámaras de seguridad para dar un mejor servicio a los usuarios. La inversión fue de \$260.000 dólares con fondos de la municipalidad.

Es importante destacar que al ser la vejez un hecho constante e irreversible en cada ser humano, aportamos como institución al mejoramiento de la calidad de vida de los adultos mayores, contamos con dos centros que cumplen este fin, uno en la ciudad de Loja y otro en la parroquia de Vilcabamba, denominado **Estancia Municipal del Adulto Mayor de Vilcabamba**, constituyéndose este último en un proyecto emblemático de la actual administración municipal, el cual fue inaugurado en el mes de noviembre y puesto al servicio de los adultos mayores; trabajando en las modalidades de atención de cuidado diario, permanente y cuidados paliativos del adulto mayor. Se invirtió \$ 1'487.705 dólares; aportando el patronato de amparo social municipal con la cantidad de \$696,060 dólares con fondos obtenidos mediante autogestión y con un importante aporte de la municipalidad de \$791.645 dólares. La acción social del patronato desde su creación, no podría llevarse a cabo sin el apoyo ciudadano, por ello, año a año se organiza diferentes eventos sociales y culturales que financian la obra social, invirtiéndose en el eje cultural y social la cantidad de \$103.679 dólares, permitiendo la realización de importantes eventos como:

La semana del estudiante en la que participan año a año alrededor de 6000 estudiantes de escuelas y colegios de la ciudad y cantón. Los campamentos vacacionales a nivel de las parroquias urbanas y rurales del cantón Loja y la elección de reina de las parroquias rurales y reina de Loja.

El patronato de amparo social municipal administra la piscina municipal nro. 3, a la cual acuden alrededor de 131.281 usuarios al año y el almacén artesanal municipal, en donde se implementó el proyecto "Loja elige lo nuestro", dirigido a emprendedores lojanos, logrando que 27 artesanos formen parte de los proveedores fijos del almacén artesanal. Con una inversión de \$ 125.682 dólares. En administración central se invirtieron \$ 431.884 dólares, enmarcado

en la obra social municipal. Se suscribió convenios de cooperación institucional con el ministerio de inclusión económica y social – mies – por un monto de \$449.981 dólares. Se mantienen convenios con la universidad nacional de Loja, técnica particular e internacional y los institutos tecnológicos: sudamericano, los andes y bolivariano, para el desarrollo de prácticas pre profesionales y vinculación con la colectividad.

LA INVERSIÓN REALIZADA ES: \$ 1'746.644 DÓLARES.

PARQUE INDUSTRIAL: INVERSIÓN AÑO 2017: \$ 970.000

En el periodo 2014 al 2017, la Empresa Pública Parque Industrial de Loja, cuenta con las obras de infraestructura básica en las etapas I, II y III, terminadas al 100%:

- Sistema de energía eléctrica de baja y media tensión; y, alumbrado público.
- Instalación del Sistema de Alcantarillado Sanitario y Pluvial.
- Instalación del Sistema de Agua Potable y acometidas domiciliarias.
- Canalización de agua que procede de canales de riego de los terrenos colindantes.

Adicionalmente, se contrataron los estudios y presupuesto final para:

- Estudio de Suelos y Estructura del Pavimento.
- Diseño del Edificio Administrativo y Servicios complementarios (farmacia, dispensario médico, restaurante, salas de capacitación, áreas de recreación, servicios bancarios, entre otros).
- Plan de Negocios que permitirá implementar servicios de calidad en beneficio de todos los usuarios.

EMPRESA PÚBLICA MUNICIPAL DE VIVIENDA DE LOJA VIVEM-EP

La Empresa Pública Municipal de Vivienda de Loja VIVEM-EP tiene como objetivo entregar lotes con servicios básicos para familias sin vivienda y facilitarles un espacio para que puedan ir construyendo por etapas su vivienda de acuerdo a sus posibilidades y necesidades. Se han impulsado los siguientes proyectos, con una inversión entre el 2014 - 2016: \$ **8'251.226.56**; y, 2017: \$ **1'105.821.32**

PROYECTO OBRAPÍA, PARROQUIA SUCRE

Se ha elaborado: Estudio de suelos y planificación urbana arquitectónica.

Lotes planificados: 573 lotes

PROYECTO LA CASCARILLA, parroquia Sucre

Se cuenta:

Estudios y diseños de: obras de protección y mitigación de riesgos, redes eléctricas y telefónicas soterradas; construcción de: alcantarillados sanitario y pluvial, sistema de agua potable.

Construcción de la estructura de pavimento, y contratación de la construcción de la Red Telefónica Soterrada con fibra óptica.

Total lotes existentes con servicios básicos: 624 lotes

PROYECTO CIUDAD ALEGRÍA, parroquia Punzara

Ejecutado:

Construcción de 40 viviendas (casas); obras de infraestructura: aceras y bordillos, muros de contención y obras hidráulicas, terminación de 5 departamentos (departamentos con acabados.)

Pavimentación de vías a través el sistema de contribución de mejoras.

Total unidades habitacionales existentes: 957 viviendas.

Total unidades habitacionales disponibles: 27 departamentos

PROYECTO CIUDAD VICTORIA, parroquia Sucre

- Situación actual: Adecentamiento de lotes disponibles.
- Total de lotes adecentados: 19 lotes
- Total de lotes adecentados disponibles: 17 lotes.

El Municipio de Loja ofrece planos aprobados de cinco alternativas de vivienda de aproximadamente 100 m², para facilitar a los beneficiarios la construcción de sus viviendas de acuerdo a sus posibilidades y necesidades.

MONTO DE INVERSIÓN \$ 1'105.821.32

-----0-----

REGISTRO DE LA PROPIEDAD: MONTO TOTAL INVERTIDO: \$1'107.000

Con el objetivo de optimizar los servicios y la atención a la ciudadanía, se realizaron los siguientes proyectos:

- Inauguración del nuevo edificio del Registro de la Propiedad del Cantón Loja, con tecnología de punta.
- Modernización de los servicios registrales:
 - El Servicio de digitalización, procesamiento e indexación de planos.
 - Implementación de bienes muebles.
- Cumplimiento de los servicios registrales dentro de las unidades de registro y certificación con eficiencia:
 - 12.854 inscripciones
 - 30.773 certificaciones

-----0-----

CONSEJO DE LA NIÑEZ Y DE LA ADOLESCENCIA

MONTO TOTAL INVERTIDO: \$ 52.000

Siendo parte del desarrollo social y humano, con el aporte del Municipio de Loja y en concordancia a la protección de derechos de los grupos de atención prioritaria; se tiene establecido la institucionalidad del **Sistema Descentralizado de Protección Integral de la Niñez y Adolescencia de Loja**.

Los resultados logrados en el Concejo Cantonal en el año 2017, en sus cuatro líneas de acción, son:

Dentro del **Código de Convivencia**, se capacitó en deberes y derechos a los establecimientos educativos, mediante 5 talleres, beneficiando a un promedio de 100 Niños y Niñas y Adolescentes.

Referente al **Consejo Consultivo**, por medio de 35 eventos, se ha organizado a 272 niños y adolescentes, integrados en la **Comunidad Juvenil Positiva**, que representa a los diferentes establecimientos educativos de Loja.

En **Defensorías Comunitarias**; con el aporte del Patronato de Amparo Social Municipal, se logró organizar **24 Defensorías**, integrado por **288 Defensores**, con una población beneficiaria de **400 familias**.

Adicionalmente en su plan de capacitación, se ejecutaron:

- 1) 14 Talleres de Protección de Derechos a los niños y adolescentes, dirigidos a la Policía Municipal, participaron 595 funcionarios que cumplen procesos de seguridad ciudadana.
- 2) **El Plan Cineti (Coordinación Interinstitucional de Erradicación de Trabajo Infantil)**, que desarrolla acciones de prevención, protección y aplicación de derechos para erradicación del trabajo infantil; realizándose 02 eventos de capacitación a las adjudicatarias de los mercados; se ejecutaron 15 operativos en los centros de expendio y ferias libres,

procesándose 10 **casos** de erradicación de trabajo infantil; todo gracias al decidido aporte de la Gerencia de Inclusión Económica y Social del Municipio, y del Patronato de Amparo Social Municipal; beneficiando a más de 150 **familias**.

3) **Proyecto Fortalecimiento del Centro de Atención Integral a Víctimas de Violencia de Género**, donde se conoció y resolvió 15 casos de vulneración de derechos de género en niñas y adolescentes, según convenio Espacios.

4) **El Plan Ucof (Unidad de consejería familiar)**, es la razón del requerimiento de las familias beneficiarias de la Junta Cantonal; con el aporte de tutorías del Patronato de Amparo Social Municipal, benefició a 495 usuarios, con el aporte de los pasantes de la carrera de psicología clínica de la Universidad Nacional de Loja.

La Junta Cantonal, en avance de procesos logrados, del **2014 al 2017** ha **atendido** 2.039 casos de vulneración de derechos.

En el periodo 2017, se atendieron a **495** usuarios, de las cuales el 76% se han tomado resoluciones de medidas de protección, está integrado por 1) Consejo de Cantonal: con un secretario ejecutivo y un contador; 2) la Junta de Protección de derechos: 3 miembros principales de la junta, un secretario de primera acogida y secretario abogado de la Junta.

Dentro de los casos más sensibles de vulneración de derechos de los niños, niñas y adolescentes; se identificó que el 45 % se refieren al maltrato físico y psicológico, 33 % de convivencia familiar (separaciones de pareja), 5 % de abandono del hogar, 5% de abuso sexual, el 2 % trabajo infantil.

Es importante resaltar el aporte de las entidades de atención en el acogimiento de los niños, niñas y adolescentes del Patronato de Amparo Municipal y de las Universidades de Loja.

EJECUCIÓN PRESUPUESTARIA EJERCICIO ECONÓMICO 2017

PRESUPUESTO 2017: \$ 110'310.695

INGRESOS

Se ha recibido ingresos por un monto de \$110'310.695, el 33% corresponden a los Ingresos Propios, el 30% a Transferencias del Gobierno y donaciones y el 37% a los Ingresos de financiamiento.

Los ingresos recibidos corresponden a:

GASTOS

Los gastos comprometidos en el ejercicio económico 2017 ascienden a \$124.513.517 y corresponden a: **GASTOS CORRIENTES 22%. GASTOS DE INVERSIÓN 72%.- GASTOS DE FINANCIAMIENTO 6%.**

PRESUPUESTO PARTICIPATIVO

Se ha cumplido con la ordenanza sobre la distribución del presupuesto participativo: 70% área urbana y 30% área rural, por cada dólar de inversión per cápita en el sector urbano se invierte \$2,23 dólares en el sector rural, es decir el Municipio de Loja invirtió más del doble en el sector rural en el año 2017. El cumplimiento de la distribución 70% área urbana y desarrollo comunitario \$ 12.045.000 y 30% área rural \$ 4.455.000